價目

…一元四角五分均以兩月起碼按日分寄每年全年照算郵票代價按九折計算

報 …刻表出售價目

…路行車時刻表每塊大洋六元 津浦鐵路行車時刻表每塊大洋六元

戊辰歲 本報每日兩大張星期一單出正張 本報出版第二十六年第八千六百六十二號 郵政局特認爲新聞紙類

本報在東城鎮江胡同 電話東局一百五十一

北京日報分館 在前外西河沿廿三號 借用電話南局一零一九

北京日報

PEKING YIH PAO,
Chen Kiang Hutung
Hatamen Street
PEKING CHINA

本館京外各處分館 一在天津廣興大街華昌派報社內院 一在奉天城內民政司對過 一在開封相國寺後街 一在洛陽商埠門內

本報告白價目

短行（版面四分之一長）每日每行刊費大洋五角 長行（版面二分之一長）每行每日刊費大洋一元 刊費一月九折半年八折全年七折核算（均以五號字計）地位隨時移動 如指定地位加倍收價 刊費先付事關刊登 郵費另例

廣告

…售與外洋來者…版價廉物美日臻完善…又能代製…種文件交托承印及購買刷印物品 光顧有以印刷…格外克己

本報營業部謹啓

啓新洋灰股份有限公司訂期開股東常會廣告

敬啓者茲訂於陽歷五月三十日卽陰歷四月十二日下午二鐘在法租界海大道本公司舉行股東常會祈記名股東於會期前三日携帶股票送本公司驗明塡給入場劵不記名股東於前五日携帶股票到本公司換取憑條作爲蒞會證劵此啓

華新紡織有限公司津靑唐衛四廠股東常會日期通告

本公司茲訂於陽歷五月二十七日星期日下午二時在天津義租界大馬路十九號本公司開津靑唐衛四廠股東常會凡我有股諸君務希於開會前三日携帶股票來本公司憑取入場劵以便接待特此通告

中法儲蓄會謹告

比較

已經加入中法儲蓄會者	尚未加入中法儲蓄會者
（一）按月有得巨額獎金的希望頗能引起興趣	（一）希望毫無
（二）十五年後有一筆整數款項可以撥作正當用途後顧無憂	（二）平日隨意化去不事儲蓄等到臨渴掘井頗費躊躇
（三）倘照遇若急用可以抵借現金手續簡便利息極輕並無費用	（三）告貸無門遭人白眼
（四）養成節儉美德並可促成恆心	（四）隨意化去卽令進欵豐富終至毫無積蓄

（東交民巷滙昌大樓）（印有詳章函索卽奉）

金城銀行

總分行 天津 北京 上海 漢口 大連 股本總額一千萬元收足七百萬元 公債共計一百八十九萬元 辦理銀行一切業務兼收各種儲蓄存欵

交通銀行廣告

本行爲便利鈔票兌現起見特於本京東西南北城四處委託銀號各一家代兌本行天津地名鈔票及本行發行之天津張家口地名輔幣劵無論數目多寡隨時照兌概不貼水特用佈告并將各該銀號地點開列如下 前門大街春華茂銀號 西單牌樓益大銀號 東單牌樓五昌銀號 後門大街平易銀號

無錫廣勤紡織公司發息通告

本公司定於夏歷四月初一日起發給丁卯年官息四厘屆期卽請在京股東携帶息摺就近向西城根自來水公司支取爲荷此佈

大注意 特獎誌喜

二月份特獎三萬六千五百八十四元 北京會學第一〇一〇四號得中 四月份特獎三萬七千五百廿四元 北京會學第二五五八〇號得中 本會五月份開籤訂於本月十五日舉行所有於是日以前認領各會俱能參與抽獎此次獎額異常豐富略舉如下 特獎叁萬染千伍百餘元 壹百伍十個 末獎染千式千元叁百元式百元及百元獎 肆百式十餘個 閣下已認領乎 如尙未認領幸勿再爲觀望致失參加本會空前未有最大抽獎之機會 本會爲遠東最雄大最穩安之儲蓄機關能予諸君莫大機會 邦人君子曷興乎來 去年七月份特獎三萬一千零六十五元及八月特獎三萬一千四百九十五元及本年二月特獎三萬六千五百八十四元均爲北京會學得中 號碼係三八三五二號一七六六八號一〇一〇四號此佈 詳章函索卽寄

北京萬國儲蓄會經理瓦臘達啓 王府井大街九十八號 電話東局一五二二號

專門寒腿藥水

專治男婦老幼之一切受風寒以致筋骨疼痛半身不遂骨涼骨痠腰腿酸之下部接僻不能動轉凡此病症男子皆因變後不愼感受陰風濕風乘虛而入侵透骨髓或航海受風或久居陰冷之地致成腿寒腎寒諸症日久卽成下接女子多爲產後受風或寒日食涼月事之後受風受寒就延日久亦成不起之症急服此酒二小時之內便覺患處作痿或激汁徐徐出氣是藥力達到之證驗也患症諸君請嘗試之鄙人另有一稀此疆加味寒腿藥酒對於麻木疼痛氣患胖腫及半身不遂之症有專門效驗患者請親至總售處詢問由鄙人侯診斷確定後酌量服用尤爲相宜如服兩瓶無效另有針法保治痊愈不靈退洋 總售處西城宮門口五條三十號 白秀臣寫另有試驗瓶每瓶二角 代售處西四寶光藥房 西單德生藥房 崇外大街鴻盤永 鼓樓東振源號

鹽業銀行

本銀行股本壹千萬元已收七百五十萬元公債金及盈餘滾存四百五十七萬五千三百餘元辦理存放滙兌各項銀行業務總分行所在地列下 北京西河沿 天津法界八號路 鄭州錢塘里 駐馬店 漯河 上海英界北京路 香港德輔道 南京下關惠民橋 揚州左衛街 杭州珠寶巷 漢口英界一碼頭 其餘各省會商埠均有通滙機關並與中南金城大陸銀行合設準備及儲蓄會於上海天津漢口等處

婦女界之明星 閨秀俱樂部週刊

女子不可不讀之新刊物卽是 請向此處付郵票二分半卽寄一份

青島平民報特設純粹婦女著作之週刊「閨秀俱樂部」現已出版該刊爲淑蘭彩鸞竹痴淑英寄梅曦紅等女史所編輯印刷精良材料豐富內容完全爲婦女界作品詩詞小說評論科學手工育兒等應有儘有實爲近年女界刊物之明星凡爲女界均不可不讀也定閱以一月起碼只收角票一毛或郵票十分郵費在內每週一期零售二分半銅元十枚全年一元凡投稿定閱均祈交北京西城屯絹胡同蝶社週刊部

…早晚出診洋十元…藥費在內此外並無號金車馬金等費 接產廿…元

…之功…是以遠近有口皆碑莫不稱…余等曾經大…劫諸醫無效幸遇先生診視卽愈可稱手到病除眞世之良醫也鄙人等感謝大德特登報端公諸於衆非余實誓有病者盍往試之方曉言之不謬也先生醫所在右安門外釋迦寺有匾額者便是

介紹人 朱志遠 白靖頤 楊伯濤

京漢鐵路管理局廣告 第一百七十六號

啓者本路開行北京保定間之第二十四五兩次客車前因車輛缺乏停止開行茲爲便利客商行旅起見經本路極力籌備車輛定於一月一日起仍照原訂鐘點開行於北京保定間照常售票往來客商希各注意此佈

中國銀行廣告

資本總額六千萬元已收一千九百七十六萬零二百元 公債金六百一十七萬七千三百二十三元五角七分

營業專辦存欵放欵貼現國內外滙兌買賣生金銀等業並經特許代理金庫發行鈔票經理公債及鹽稅關稅

總分支行 「總行」北京「分支行及辦事處收稅處」京兆北京 江蘇上海南京下關蘇州鎮江揚州清江浦板浦無錫常州徐州南通唐家閘常熟 浙江杭州寧波餘姚沈家門紹興嘉興盛澤溫州湖州蘭谿海門 安徽蕪湖安慶大通 直隸天津保定邢台唐山大名石家莊秦皇島 綏遠歸綏 察哈爾張家口 山西太原大同太谷 山東濟南青島煙台 湖北漢口 湖南長沙 河南開封鄭州 陝西西安 甘肅蘭州 四川重慶城都萬縣自流井瀘川五通橋 江西九江 貴州貴陽 廣東香港廣州汕頭瓊州 福建厦門福州泉州涵江 東三省長春吉林黑龍江哈爾濱道裏呼蘭安達海拉爾黑河綏化奉天營口大連安東開原公主嶺通化臨江

夏士蓮雪花 商標

TRADE MARK "HAZELINE' SNOW"

美容秘訣

每逢盥洗後與未抹乾之前用「夏士蓮雪花」少許搽於皮膚之上輕輕塗抹能令皮膚細膩一年四季無論經過何種天時氣候均能保存其皮膚柔軟潤澤與安舒也

此品貼有華文仿單各藥房或洋貨號均有發售

BURROUGHS WELLCOME & CO.
LONDON AND SHANGHAI
(PROPRIETORS THE WELLCOME FOUNDATION LTD., LONDON, ENGLAND)

英京 上海 寶威大藥行（英商威氏基金有限公司）

Sh-266

戒烟同胞

敬告

鄙人屢次服藥戒烟均未生效自服北京西直門內新街口北大半截胡同十四號張宅健康散一料烟癮完全斷淨不再服藥茲此藥服法簡便無痛苦不悞事且服後食增精健神爽心安百病俱除張宅家傳名醫救世慈爲懷只收藥本發明此藥濟世良多戒烟同胞請速購服十治功效群單可向張宅函索贈予環謹啓

元義恆五金行

本行代定售汽車各種應用零件 卽前後弓子 電瓶各種燈泡一概俱全 本行代應補鋂鋼鐵大軸小軸汽車應用物品 卽代定售電鋂機器並代售電鋂等件 蒙賜顧者請駕臨敝行接洽可也 北京東四北大街四條對過路西門牌四六四號 電話東局六三六號

科發痧藥水

此水係德國第一良方本藥房精選上等材料按中國人之體質憑五十餘年之經驗製成爲痧藥水中唯一聖品能急救時疫專治霍亂吐瀉悶痧急痧以及冷熱諸痧並兼治腸胃心腑各種急症功效如神家居旅行均宜常備爰令施送功德無量

上海科發大藥房謹啓

各埠西藥房均有出售

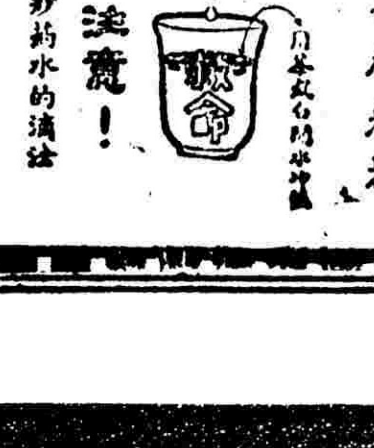

緊要新聞

●日軍佔濟南後之種種無理行爲
▲設司令部於督辦公署
▲日軍數目已增至四萬人
▲日本鐵路員多派膠濟服務
▲富戶多被搶
▲從前欠債亦不肯付
▲限定住民出入城時間

據英美青島無線電稱　日軍於十一日下午完全佔領濟南並膠濟鐵路　城內居民皆受庚子亂時各國軍隊在京津一帶同樣苛苦看待　商會又須供給糧食　而富戶人家多有被搶者　福田司令部現設於督辦公署之內　日人得意態度不可形容　雖日本商人亦視華人爲被征服者　從前欠債皆不肯付　至於日軍數目大約已增至四萬人　兵船之在青島煙台海面一帶者　有十五隻之多　十日早又到日本鐵路人員一大隊　現已分派膠濟各站服務　與五年前未交還時一樣　將來交還恐更難矣云云

又濟南十一日電　日軍與濟南總商會及三團體並日領之間　互將協議一切　其結果規定凡住民出城時間　爲每早八時起至下午之六時爲止　除開放內城之濟川門反利門歷山門及外城之普安門保安門以外　並用飛機散布傳單　謂對非武裝之華人　決不射擊　方振武軍亦認目下徒與日軍對抗　危及住民　殊屬無益　已于昨十日晚起　開始退却　日軍當即進占各城門　自十一日早起　城內殘餘南軍及便衣隊　均由中國警長率同日憲兵隊協力整理　并從事搜索肅清　並維持城內秩序　至中國警兵　概由總商會與其他三團體協同指揮　在日軍援助下行動　十一日中業已着手整理城內殘兵及便衣隊　概係協同中國巡警解除武裝　並與總商會協商維持秩序之法　又濟南十二日電　濟南城內之南軍經撤退後　濟南總商會即與駐青島日總領事藤田及代理濟南領事西田畊一日軍幹部　會商維持治安辦法　并努力恢復電話電燈及電報之原狀

●日軍從事銷滅暴行証據
▲蹂躪華人不堪言狀

青島電訊　日軍入濟南城後　除派遣一部分軍隊四出追擊黨軍外　其大部隊開入城內　分駐各公共機關　日軍官執行軍民政務　儼然以山東主權者自命　華人死傷確數未能調查明白　損失極爲重大　聞日軍已着手銷滅種種暴行証據　日軍對華人蹂躪不堪情形極爲恐怖云（正）

●濟南附近之現有南軍

濟南十一日電　日軍飛機所偵察之南軍配備狀態　大要如下（一）長清方面現有南軍第二十三及第二十四兩軍配備兵力約三千五百名　計有小砲二門追擊砲三十餘門　機關槍十八架（二）面前鎮（譯音距長清東方約四華里）方面　現有第四十二軍之第九師步兵約五千名　計有山砲十六門追擊砲二十餘門　機關槍三十架（三）假山方面　現有南軍第二十七軍及雜軍似有相當之數　砲數等未詳　又南軍主力部隊　似已在泰安附近集結完畢（雨）

●日軍强佔膠濟沿線交通各機關

濟南城內及膠濟路沿綫之南軍　均不抵抗日軍　業已完全由泰安退至兗州濟寧　戎村西一帶　故膠濟路沿綫各地　一概被日軍駐紮　所有沿鐵路之汽車郵政電信等各項交通機關　悉爲日軍强佔云（夕）

●田中最大之陰謀
▲第三師團强佔津浦
▲福田師團佔領膠濟

昨據外交界消息　田中對華確具有最大之陰謀　已決定以福田師團佔據膠濟鐵路　新由名古屋開來之第三師團　則將任其進佔津浦綫　并密命福田師團在濟南城自由處分一切　故連日濟南城內之華人十殺八九云（北）

●英政治家黑爾氏對濟案觀
▲南北亟應合作
▲保全中國領土

英政治家黑爾敦楊氏　近對濟南中日事變　曾在英國每日郵報揭載一文　內容略謂　依現在南京國民政府騷動觀之　將使中國之時局　發生重大變化　國民黨軍隊現爲日本所壓迫　致使北方將領亦發生許多感慨　而使彼等逐漸覺悟　是濟案問題足促華人之自覺　目前北京政府自應亟行之上策　即爲與南政府合作　以之保全中國領土　建設鞏固國家　藉以維護其國運云（日）

●孫傳芳昨晚七時半返前綫

聯軍總司令孫傳芳　係前晚十一日七時四十五分抵京　下車後即入府謁見張作霖　潘復褚玉璞及幹部諸要人俱在座　孫諸先將前方防務報告後　張即分別慰勞　并在府中晚餐　夜間召開一幹部會議　對於各路防綫及息爭與外等問題　曾爲長時間之討論　并有具體決定　昨早九時五十分褚即返津　孫夜宿毛家灣潘復宅　早間并傳知車站　準備下午三時回防　下午一時府方又傳孫入府　六時半退出　七時半即上車回防　至孫此來所得結果　頗爲圓滿（一）反攻問題　確有徹底辦法（二）息爭問題　應俟南方復電到後再行決定（三）防綫以撤退現狀爲止（四）從前種種　經孫當面陳述後　府方俱已了解云云（北）

●褚玉璞昨晨出京

褚玉璞奉召於前日下午來京協商軍事　是夜在府曾有長時間之討論　所商事件業已完畢　褚即於昨晨九時半由東站出京　大約到津稍有耽擱　即赴滄州與何豐林等協商云（北）

●英政府對濟案態度冷靜
▲各政黨觀察亦不一致
▲但對華同情漸著勢力

外交界方面昨得倫敦電　報告英政府對于濟南事件之態度極爲冷靜　因避免國際間發生誤會起見　絕對不加評斷　惟各黨領袖人物　對濟案觀察各不一致　但對華同情者　漸著勢力云　又倫敦五月十一日特電　內稱英政府已收到國際聯盟大會發出之中日山東事件照會　因恐此案擴大　與各國在遠東利益皆有不便　大有出面調停之意（日西）

●日報抨擊福田攻擊南軍
▲所取手段極爲失當

大連十二日電　福田中將此次指使日軍攻擊南軍　蔑視我國主權　慘無人道　東京時事新聞及其他日日朝日讀賣報知各重要報紙　對之頗加攻擊　並責及日本政府當局　以福田中將之武力驅退南軍　其所取手段極爲失當　茲後若再措置失策　中國各地難免發生極大之排日風潮云（日）

●日本續派各艦均已到華
▲海軍省所公表

據外人方面東京十一日電　海軍省公表由橫須賀軍港派出之峰風沖風澤風矢風四驅逐艦　吳軍港派出之蓮驅逐艦　佐世保軍港派出之桑樺榛槇四驅逐艦　均已到青島及上海　分任保護日本僑民之警備事宜云（西）

●前昨之帥府軍事會議
▲南軍對息戰電未表示前不反攻
▲京漢奉軍預備抽調四萬
▲府張派許蘭洲向何張傳達命令

某方消息　孫傳芳褚玉璞到京後　帥府前昨曾兩次召集會議　列席人雖少　但所議事項極爲重要　聞關於軍略上以南軍未對息爭電表示以前　決不反攻　以免貽國人之譏　萬一南軍不加諒解　則不惜犧牲　當以全力向津浦綫一路積極反攻　京漢正太曾北各路則暫取守勢　以免戰綫過長而有顧不及之虞　俟津浦路有相當進展時再定計畫　目下預備由京漢綫開往津浦綫三四方面軍步騎砲兵共四萬人　即將動員　與吉黑軍聯防滄州馬廠一帶　孫傳芳以前綫各軍鏖戰數月　軍械頗爲缺乏　昨日上午二次入府時　又曾向府張陳述　張當允由中央充分供給　對軍餉一層　亦決不令有感受困難之處　聞孫褚得此結果　意態甚爲奮發　又府張以最近各軍事計畫均有變更　關於津浦路一綫　特派許蘭洲赴滄州向何豐林張宗昌傳達命令云（西）

●王寵惠因濟案卽赴日來弗
▲擬喚起各國注意

據外人方面巴黎十一日電　巴黎發報載稱王寵惠氏現宣稱將于日內赴日來弗　設法喚起各國對于濟南事件之注意　在魯日軍之砲擊無防禦城市及悍然出兵佔領中國土地　均爲國聯約章所不許　國聯今茲應卽以（一）强行出兵佔領山東之用意（二）慘殺行政華員　砲擊無防禦城市之是否合法　日本是否（三）關于友邦之領土主權　日本是否如國聯規約之規定而尊重之（四）關于加入國聯所應負之一切義務　日本是否眞實承受等項　嚴重質斥日本　以保持國聯之尊嚴與信仰　否則將使世界各國對國聯之信仰掃地無餘云（西）

●奉軍撤退後之現情

張作霖因兼綏通電　令南北停戰　遂自行縮短戰綫　現京漢綫已由石家莊撤退　暫在保定望都等處集中　津浦綫則在滄州　京綏綫則在懷來　悉經各軍撤退完畢　故以上各綫之撤退　乃完全屬于自動　同時亦無被馮軍晉軍或南軍之追擊　一切秩序極佳　毫無損失　現在津浦綫上　由褚玉璞擔任右翼　由魯軍擔任中路　孫軍擔任左翼　以滄州爲中心　仍鞏固守　與京漢津浦綫間之各項奉軍有力部隊連絡守備　以鞏固兩路上之軍力（南）

●吳俊陞昨晚抵京
▲參加幹部會議

府張因孫傳芳前晚來京　特調吳俊陞來京協商一切　昨日下午七時據交通方面消息　吳之專車已近豐台　頃計七時以後當可抵京　吳此來係參加幹部會議　是奉方今後應付時局計畫　當有一種新規定云（北）

●林魯長前日抵津
▲李藻麟寇英傑亦到津

天津消息　魯省長林憲祖及直魯聯軍總參謀長李藻麟　由德州專車北上　十一日下午一點五十分抵津　當時津方要人多有在車站迎接者　林氏等即乘汽車入省署休息　擬日內偕京一行　又同日下午六點寇英傑氏亦由德州專車抵津　亦有本日入京報告軍情之說云（外）

●奉幹部會議別報

十一晚奉幹部與孫褚二將開之會議　對于時局辦法　曾經具體的討論（一）對濟案問題概不表示態度　俟南方對北表示若何再行決定（二）退兵問題暫以現時之前線爲限度　以後按必要情形　各路須一律互相策應　大元帥出動問題按時宜決定（三）對南問題倘有開展之希望　則由孫傳芳分託京津要人出面接洽　惟對蔣方面據張學良楊宇霆自謂有相當聯絡　亦可協助辦理云（南）

●張楊對於濟案之態度
▲深願息內爭以弭外患

此次黨軍入魯佔領濟南　日軍因藉口保護該國僑民　致與黨軍發生衝突　雙方巷戰　死傷枕藉　近聞此項問題　益形擴大　前途將至何種地步　未可預知　前日某君特赴保陽三四方面軍團行營　訪張（學良）楊（宇霆）兩氏探詢意見　比承該二人接見　茲將談話要點節錄於次　問　兩軍團長連日奔馳京保順德石門等處指揮軍事　風雨炎涼　車塵未息　亦極辛勞否（答）軍人生活　原宜如此　久成習慣　毫無所苦　彼前方將士日在戰場中露宿風餐　將如之何　余等日處車中　飲食起居　頗稱便利　有何辛勞（問）南北戰局緊張　日本藉口保護僑民　出兵山東　最近且有濟南慘變　中日兩軍之衝突　不知軍團長有何感想（答）鷸蚌相爭　漁人得利　言之至爲心痛　年來國內各方因政見不同　致生爭執　兵亂連年　民生窮蹙　國際地位日益低落　余等雖屬軍人　參加戰役　但鬩牆之鬥　實非本心　深願各方一致　早息內爭　以互助之精神　謀全局之建設　以求眞正之國利民福　則內部日就健全　外患無可入之機　此次若非我國發生內戰　日軍何由入魯　物必先腐而後蟲生　其理至明也（問）黨軍入濟　與日軍發生衝突　雙方激戰　死傷枕藉　現聞此事益形擴大　恐將至於不可收拾　軍團長對此有何意見（答）內亂不息　兵戈迭年　民困之深　已達極點　倘更悍然不顧　牽動外交　致起國際之紛擾　其害必將益烈　同屬國民　誰無愛國之心　但事有輕重　必策萬全　倘因激於義憤　遂乃牽動外交　不惟於事無濟　恐邦交一失　致貽外人以口實　反生無窮之患　益覺無以對國家　無以對人民（問）南北兩方此時可否停戰（答）余等平日主張　無論何黨何派　不分畛域　倘以福國利民爲前提　與余等宗旨不相悖謬　均可合作　南北兩方原無不解之讐　倘能互消成見　自有合作之可能　但須有相當辦法　非空言所能成事也　總之余等二人自統軍以來　未嘗有絲毫權位野心　平日所孳孳服膺者　惟在道德二字　年來政教廢弛　禮義淪喪　人心世道幾於無所維繫　余等立志願竭個人之力　以扶持中國原有之道德　使其不至終於廢墜　此余等之宗旨　亦余等所負之使命也云云　某君聞至此　因張楊二君事忙　遂與辭去（北）

●美國爲濟案將向日本提出警告
▲美輿論對日本態度頗形不利
▲甯府請國聯會派員調查案情

大連十二日電　自福田中將轟擊濟南城後　司馬昭心　暴露於世　美國輿論對日態度頗呈不利之勢　美國務卿以日本故意破壞華會精神　有對華侵略領土之野心　有提出對日警告之傾向　日本關係當局　近日對於美國輿論之趨向　極爲注意云　又大連同日電　南京政府昨經執行委員會之議決　以甯政府首領名義　對濟南日本軍隊之暴動　電訴國際聯盟會　請其派員來華調查案情云（日）

●東路後方司令部將移馬廠
▲何豐林日內當回京

昨據關係方面吐出消息　幹部對津浦軍事已有新規畫　係以何豐林之東路後方軍隊　業已佈置妥帖　其司令部將移設馬廠　何俟孫傳芳回滄州後　即回京向府方報告一次　但仍須即時返防云（北）

●華北外兵之現狀
▲按照辛丑條約規定
▲增加兵額三分之二

茲據外人方面調查　現在駐華外兵之人數駐在地如下（一）英國約一千九百名　大部分駐北京楊村之間（二）日本兵一千八百名　携有迫擊砲重砲及平射砲　大部分駐塘沽及灤洲（三）法國兵約一千六百名　大部分駐天津附近（四）義國兵五百八十名　大部分駐大沽附近　以上外兵人數及駐在地　雖係按照辛丑和約之規定　然其兵額較前　實有三分之二之增加云（日）

●日艦裝設無線電台

日本駐華海軍第一遣外艦隊伏見對馬隅田嵯峨安宅鳥羽各艦　近奉該國軍令　相繼裝置强力無線電台　收發軍用無線電等事　爲政府查悉　以此事有關國家主權　苟各國軍艦舉相仿效　前途何堪設想　昨交部已咨外部提出交涉云（化）

●濟南電報局員死傷十人
▲電報局派洋總管往查

青島電報局來電　報告濟南電局員生被日人監管　行將餓斃各節　業見昨報　茲聞北京電報總局局長　自得青島電局同人代濟南電局同人呼籲電報及公函後　同時該局全體電報生等公推代表要求局長設法救濟　聞該局長已召該局洋總管畢德生　妥商救濟辦法　一方於日昨下午四時　先請洋總管親至東交民巷與日使接洽　未得要領回局　一方正擬速派洋總管赴濟營救　其時忽得青島電報告　該局同人幸賴某方面干涉後　日軍始將地窖中員生逐出　現均氣息奄奄等語　並聞電局洋總管已領到川資二百元　准於今（十三日）下午四時乘特別快車由京赴津　轉乘津浦車南下云　又昨日下午青島電局來電　濟局查明死二人　傷八人　損害情形續報（南）

●今日總商會開緊急會議
▲討論挽留會長辦法

京師總商會會長孫學仕副會長冷家驥　因鑒於北京各商家困難異常　對於每月樂輸之五萬元義務捐　不忍過於苛求　但政府方面又不肯免征　因此特於昨日正式提出辭呈　各會董以孫會長苦心奔走　商會獲益匪鮮　一旦辭職　必至負責無人　特定於今日（十三日）下午二時開緊急會議　討論挽留辦法云（南）

●昨日之閣議
▲討論濟南問題
▲公佈例案三件

昨日閣議　除軍事實業兩部仍由次長楊毓珣田步蟾代到外　潘復及其他閣員均到齊　十二時開會　秘書長夏仁虎報告文電畢　關於濟南案件　有長時間討論　結果仍着外交部負責辦理　旋通過例案三件　至二時散會　由潘復入府報告　茲錄院方公布議決案如下（一）司法部提議請以徐文龍簡署京師地方審判廳廳長　議決照辦（一）交通部呈擬報收回戊通航業公司債務擔保欵一案　辦理情形　請覈核備案　議決照准備案（一）內務總長沈瑞麟等呈已故總檢察廳檢察長汪爔芝歷職法院　閱年甚久　廉潔奉公　身後蕭條　懇破例特給治喪費用　議決照章給卹外　特給治喪費一千元　以勵廉能（北）

●滬總商會電商幹旋息戰辦法
▲昨電覆京總商會

上海總商會爲進行南北停戰問題　昨又電覆京師總商會　請爲進一步之磋商　第一相當辦法　以便向兩地當局呼籲　原電探誌如下　總商會鑒　接陽電　貴會願任幹旋　仁言利溥　功在國家　爲勝感佩　竊念國民政府本爲主義而戰　如貴會能籌一相當辦法　爲和平統一基礎　敝會當竭誠呼籲　以期不負貴會盛意　及全國國民願望　救國救民　在此一舉　顒跂明敎　上海總商會眞（南）

理正醫院
電話南局
四六二五

主　楊梅結毒　魚口橫痃　癧疽腫毒　紅疹潰瘍

感謝良醫國手
吾因舍妹患經血不調六年洛村延醫診治服藥無數病累重而夢寐矣故來京緊訪醫調治屢經數醫仍無效甚至腹痛終日不息水米不進面似黃蠟我亦無可如何忽友人韓伯英介紹卽郝擬藍老先生我遂請伊診治其

京漢鐵路管理局廣告　第一百七十三號

啓者本路北段客貨運輸前以軍事關係稍形停頓現交通漸次恢復所有來往客貨列車均已通至彰德恐未週知特此通告

●寗府要人抵徐

▲張靜江吳稚暉

大連十二日電　南京政府要人　昨晚在譚延闓宅開緊急會議　因對濟案問題　有與蔣介石接洽之必要　會議後卽派定張靜江吳稚暉急向徐出發　與蔣會商對策　張吳二人已於今早抵徐云　又外人方面南京十一日電　謂延闓昨晚抵徐州　與蔣介石王正廷及黨軍重要將領會晤　商對日交涉問題　王正廷及馮玉祥之外交處長包世傑今晨赴泰安（日北）

●晉北之奉軍

▲奉命集中大同一帶

▲各軍已佈置新防綫

某方消息　張作霖發表息爭通電後　所有京漢晉北正太各路奉軍均奉命停止攻擊　京漢正太方面軍隊已陸續集中相當地帶　刻下在晉北方面者　總司令張作相亦已下令向大同方面撤動　高維嶽湯玉麟汲金純各軍次第開拔　中　豐鎮一帶派鄭澤生第三十一軍担任防務　包綏方面由滿泰軍担任　至繁峙方面于芷山軍則調至懷來下花園一帶駐防云（西）

●師景雲昨晨出京

覆命

張宗昌總參議師景雲　前奉張命來京向府方陳稟一切　現已公畢　於昨晨十時出京向張覆命云（西）

●寗黨部決定六事

南京十一日電　中央黨部協議之結果　已決定今後應付方策如次（一）軍事由蔣介石馮玉祥閻錫山專任負責繼續進行（二）中請程潛白崇禧及李宗仁等謀華南湖軍隊　沿京漢北進（三）濟案由寗外交部與日本直接交涉（四）將濟南事件致電日內瓦之國際聯盟　以求列國之同情（五）通電歐美各國同志　傳布濟案眞相（六）除外交與軍事　認爲各一問題　并使軍事仍應照常進行外　更注意于嚴密取締後方　以防共產黨之窺伺（南）

●寗方請美國調解

濟案

▲分電美當局及國會

上海電　寗府對濟案　決電美國調解　并發三電　一致總統　一致外長　一致國會　皆請美館轉發云（正）

●青島列車之開通

青島九日電　九日早已由此間開普通列車前赴濟南　但由濟南滿載而來之難民係在客車之內　雖於九日早九時由濟南車站開出發　但於晝間開行　入夜卽行停駛　又青島坊子間之列車亦已開始運輸（兩）

●李白程暫緩赴寗

▲對外事請寗方主持

漢口十日電　李（宗仁）白（崇禧）程（潛）聯銜電寗　對外事悉聽國府及中央黨部主持　現爲調度湘鄂軍乘程向寗　三人暫難來寗（外）

●直隸財政困難

▲財廳呈部請予救濟

▲部允月撥十五萬元

直隸財政廳昨呈報財政部瀝述直省財政困難情形　據該廳所稱（一）因軍事關係移撥省庫收入計六百九十餘萬餘元（二）由財政廳向各銀行商借各款計三百二十餘萬元　目下省庫支絀萬端　羅掘已窮　請予救濟云云　聞財部對於直省困難情形允按月就直隸省國庫收入項下按月扣撥十五萬元補助該省度支云（羊）

●傳作義有抵滬說

▲天津報紙之所報告

晉軍降將傳作義　前有私自潛逃之說　但至今未能証實　茲據天津某報上海十一日電　謂傳業已抵滬云（見）

●國際禁酒會議請中國參加

▲駐比使館派代表出席

國際禁酒會議　此次決在比京舉行　當由比政府函請中國駐比公使轉電本國政府派員參加　外交部已於日前接到此項電報　遂轉咨內務部選派代表　內部以國庫支絀　萬難特派專員　決電令駐比使館派代表出席云（外）

●呼籲和平又一聲

北京大同學會陳嘉年等昨有希望和平通電一件　茲錄如下　本京各部院各機關　各團體　各報館　漢滿蒙回藏男女各同胞公鑒　內爭不息　若戰連年　嗟我人民　日在水火　濟案發生　塗勦外交　國恥民辱　詎不痛心　倘不早告結束　安知禍之將至　國本未立　外侮相乘　存亡之機　間不容髮　今幸大元帥愛國念切　通電停戰　仁聲義憤　喚起羣情　南北商會已發其端　惟停戰雖有動機　而辦法尚未計及　嘉年等分屬國民　匹夫有責　觀冠情急　略陳意見　擬由人民公請干朔老任北方主持和平會議代表　聘者有高望重　不爭權利　不樹黨私　然無濟　國人共鑒　並擬請唐少川先生任南方主持和平會議代表　庶公功在民國　人望攸歸　外交各國信仰　以使雙方接洽　召集國民會議　計畫統一方案　一面請南方代表合電日政府　請其撤兵　所有各國僑民　雙方分任保護　至此次發禍原因　不能偵察實情　另謀對付　純以公共民意力謀自救　不參任何作用　擬擇日邀請各界開會議決　以便通電全國　一致進行　北京阜成門大街大同學會同人代表陳嘉年王樹枏吳劍豐鄭沅馮恕寶應昌等謹啓（見）

●美國對調停濟案之態度

▲擬先向日方徵詢意見

▲參院外委長訪施

▲英國有出面調停意

外人方面華盛頓十一日電　關於濟南之中日事件　美國各報對日論調雖極憤激　惟願理治總統之態度仍甚鎭靜　參議院外交委員會委員長波拉及國務卿葛洛克之秘書達爾伯連袂訪問駐美華使施肇基　因可以証明美國政府對濟案之重視　但願理治總統頃語人云　美國對于調停中日不幸事件一節　曾爲某種情勢所阻碍　但迄今尚未有所變更　顧氏又謂關于濟南事件之發展　迄今尚未得有中國方面之具體報述　聞駐美日本大使關於該案之狀況及日本出兵之必要　照會美政府請其諒解　該照會原文因國務卿葛洛克與願理治總統正在商洽　須俟其商洽後始能決定發表與否　聞顧葛兩氏之意見　對濟案若不由美調停　則自中日雙方觀之　直接解決終屬困難　或云不可能　現擬先行徵詢日本意見再定處置方法云

●京師學生商民之愛國熱

▲痛魯同胞被日軍殺戮

▲學校下半旗學生纏黑紗

▲商民自動經濟絕交

京師中大學校學生同痛悼日軍在濟南無辜慘殺魯省同胞　異常憤激　除對日暴行分別發表宣言　實行個人經濟絕交　至達到日軍撤兵中國收回山東及膠濟鐵路爲止　尤以魯籍學生爲最悲痛　決定臂纏黑紗誌哀　同時將學校之國旗下半以示哀悼　又商界對於日本侵我山東已由全國商會聯合會通電全國實行經濟絕交　以制日本死命　京師商人以魯籍佔大多數　此次痛同鄉之慘死於日軍砲火之下　悲憤萬分　自動的實行不買不賣日人的貨物　首先辭退日本機關之順時報　不閱者　其數甚多　據某大商云　學生商民一致表示自動愛國　爲向來未有之好現象　其餘各界亦應聞風興起　由個人或家庭做起　爲全國人作模範　切勿倚賴別人　作觀望態度云（化）

中央新聞

●稅務公署商民投稅之踴躍

▲因漏稅者一律免罰一個月

京師稅務監督張國忱自蒞任後　曾佈告投稅寬限一個月　凡商民置買或添蓋房產　凡未經稅務催傳者　無論逾期久暫　一律免罰　自此項佈告公佈後　每日到稅務署投稅者　極爲踴躍　以致署中登記查驗事項　異常忙碌（南）

●廟街領館裁撤難

▲負債纍纍

駐廟街領事館　政府因使費困難　擬令裁撤　但該處之華僑爲數甚衆　該管並兼管驛馬河之華僑事務　且因政府積欠館費幾一年之久　負債纍纍　就事實上而言　該領事館之裁撤頗爲困難　日昨外交部已接到駐廟街代理領事之來電　歷陳裁館之困難情形　請示辦法　以資遵循云（日）

●煤油捐京兆征收報告

▲開征至今共收十二萬三千餘元

▲京兆全區將收六十餘萬元

財政部自派委董士恩辦理全國煤油捐後　京兆及直隸兩省區已經開始征收　據董氏向財部之報告　謂截至現在止　祇京師區域已經收得捐款十二萬二千九百餘元　此外如通縣等處現已派員經征　預計京兆全區可以征收六十餘萬元之捐款云（化）

●交部飭路司審核三路聯運辦法

▲京奉四洮洮昂

交通部訓令第六〇九號　令京奉四洮洮昂路局鐵路聯運事務處　據路政司轉呈京奉四洮洮昂三路聯運會議議事錄已悉　該議事錄內聯運包裹運價議決案　及獎勵移民殖邊辦法議決案　現正飭司審核　在未經令准之前　着該路應暫照現行章程辦理云（夕）

●北京學界對日外交後援會

▲請負有聲望者斡旋南北和議

北京學界因濟案問題　組織對日外交後援會　日昨通電全國　請負有聲望者出面斡旋　南北和議　一致對外　以救危亡　原文如下　全國國民公鑒　自赤黨煽亂　天下騷然　國本動搖　民命將盡　溯本濟案事件　凡有血氣　孰不痛心　然追原禍始　苟非同室相殘　何由至此　爲目前救亡之計　惟有全國合作　庶能一致對外　本會同人痛亡國之無日　亟待停止內爭之不可緩　日亟爲要之圖　惟有息爭對外　望南北朝野負有希望之人　極力乘此時出而斡旋和議　務期不再用兵　始能實行禦侮救亡之策　昔日德國統一運動　始於法國之侵略普魯士　日本維新運動　源於英國砲擊下關　苟南北名流能於此時打破明哲保身之戒　三復當仁不讓之言　本大勇無畏之精神　以完成和平之大任　則中國統一之機　未必不自此始　敢佈悃忱　望垂圖之　北京學界對日外交後援會印

●清華學校教職員公電國聯會及美政府（北）

此次日本在山東交戰區域無理挑釁　侵犯中國領土權　殺害中國官吏　慘無人道　違背公法　聞清華學校教職員公電國際聯盟會及美國政府　請主持公道　茲將電文大意譯錄如下（一）致國際聯盟會電文　日人在山東暴行　危及世界和平　侵犯中國領土權　違反國際公法　請主持公道（二）致美國國務卿及參議院國際部主席電文　日人在山東暴行　侵犯中國領土權　違反華府會議及國際公法　請主持公道云

●孔教會孔教大學力爭聖地

昨日孔教總會發表宣言　促南北息爭共禦外侮　原文如下　天禍中國　同室操戈　內難未寧　外侮忽至　日本遂以重兵佔我山東　我土地人民政事　悉遭損害　凡屬國民　靡不髮指　卽在友邦　亦皆痛心　夫山東者　不獨爲我國之土地　實爲至聖先師孔子降生之聖地　昔在巴黎和會　各專使力爭山東問題　亦皆舉聖地以爲論據　故卒能得各國之同情　挫日本之凶欲　而遂收回之目的　今日本乃野心未死　利吾有內難　強奪我山東聖地也　我中國人獨非人乎　豈能坐視日本之奪取山東　而不事乎前仆後起　愈接愈厲　是可斷言也　夫日本與中國　書同文　行同倫　實與中國同爲本孔教之國　今乃於孔教發祥之地而焚殺攻取　此其野蠻爲何如　豈非蠻貊食殺之類也哉　春秋之義　以人知尊先聖法度者爲夏　故杞爲夏之後而徐莒爲夷狄　則狄之　今日本威脅中國　不知尊先聖法度　又從估先聖案椊　甘爲夷狄　理合膺懲　此固吾中國之所不容　亦世界文明各國所不許也　今特明正其罪　爲此宣言　伏願我南北當局　立息鬩牆之爭　共禦外侮之舉　我全國人民　振起我孔教國之精神　實行其聖復讐之大義　我邦人諸君子　主持公道　莪抑橫　尤願日本朝野諸人　乘其管聽之意　頓改怙惡之非　撤回侵掠之師　尊敬府尚之謀　謹告天下　共諒此心　北京孔教總會孔教大學陳煥章與劉覺等同啓（北）

各省新聞

○東三省建築洮吉鐵路之計劃

▲聯絡東三省交通

奉天快信　東三省鐵道　關於外交敷設權早已操諸外人之手　日前交部與四洮吉長路局長協商　擬將四洮路線延長　自洮南至齊齊哈爾間一百四十六里　預計經費吉大洋千三百七十萬元　通遼開魯間五十三里　預算經費二千三百八十四萬元　該兩路成後　黑省及熱河運輸可以直達奉天　不必繞道　但奉吉間聯絡　仍借日本經營之南滿鐵路　頗多不便　於是決計建設築奉吉鐵道　查該路計華里八百餘里　經費約計五千七百萬元　由鐵路經過各縣之紳商　用按畝認股法辦理　例如有田一畝　納銀二角　有田一頃　納銀一元　商家按資本之大小爲納銀之標準　不足再由奉吉兩省財廳籌墊　路爲民辦　既不與南滿路線并行　日方當無法抗議云（外）

○滬法捕與學生衝突

上海九日電　本日（九日）上午五時左右　在法界西門附近開市民大會時　學生一團向電車中散布傳單　不服法捕阻止　遂被勒令下車　同時另有多數暴徒包圍法捕　勢將用武　於是法捕卽開槍威嚇　刻正由法捕房派多數法捕及陸戰隊等從事鎭壓

○奉省遊擊隊編師之積極進行

▲張海鵬李永山王克臣分任師旅長

奉天騎兵遊擊隊統領張海鵬　將該隊改編爲奉軍　茲聞頃奉張大元帥之命令　將原有之三十三師　師長仍委張氏充任　茲聞張氏奉委後　卽著手改編　將原有之步騎兵計三個團編集一旅　餘者另行招募　該師旅長之缺　以所部第一遊擊隊長李永山第二遊擊隊長王克臣二氏升任　現正在編制中　豫定本年六月以前　可以正式編成云（外）

○民用航空事業之進行

▲上海設航空同志分會

▲凌主任負責籌辦

上海通訊云　中國航空同志會自去年成立以來　積極進行　上月間試航民用飛機遞送報紙　自滬至寧　僅兩小時卽達　現該會以時局關係　以致停頓　決籌辦民用航空　以負交通運輸寄遞消防等責　其籌辦步驟　爲先成立各地分會　招集股款　設置航站　而後開始飛航　已由軍委會咨各省政府轉令各縣縣長協助　上海方面分會由航空處政訓主任凌鄂孫偕同訓練員馬志張蒯來籌辦　已與市政府縣政府及總商會接洽就緒　現正從事徵求會員　希望市民贊助加入（羊）

○廣州槍決共黨要犯

廣州市公安局特別偵緝主任梁子光上月十日又在河南寶崗西捷街七十四號　破獲一重要共匪機關　搜出共匪議案　及圖謀舉事之證據多件　當場拿獲重要份子六人　其中以李耀先爲最重要　梁主任當卽親自秘密審訊　欲使其將餘黨供出　以便破案　不料該匪異常狡詐　堅不允將餘黨供出　只供伊係共匪之中堅人物　民國十三年入共產黨　曾由共黨中央派充第二屆全國勞動大會總代表　現獲案之影片　與鄧中夏蘇兆徵黃平譚平山共同攝影之片　卽大會時所攝　去年廣州共黨第一次大暴動　彼與周文雍充農工軍委員　其職權比諸周文雍尚高數級　第一次失敗後　彼卽來往省港設立機關　指導同黨之工作　再謀第二次大暴動　在廣州密設之機關被軍警破獲多所之後　始移設於河南警界外　現被破之西捷街七十四號卽彼之總辦事機關也　以爲在警界之外　便可以掩人耳目　誰知又被破獲云云　該犯最後又謂梁主任以筆擬紙張容其自述第一次暴動及謀二次暴動失敗　與其應來爲共黨工作逐欵背列凡十二欵　共寫稿紙十二張　洋洋數千言　中述第一次如何作亂　第二次如何失敗　末述本確定四月一日起至三日　全省同黨同時舉行大暴動　因軍警事前防範嚴密　致不果行各等語　昨十八日公安局始將該犯李耀先及其同黨某某三人判決死罪　卽於十九日晨　用汽車押赴東郊外執行槍決　惟未宣布罪狀

○醴陵斬決共黨首要

長沙通訊　湘南湘東共匪　以粵贛湘三省軍隊之會剿　連次敗竄　麕集於酃縣一隅　程總指揮當嚴令吳尚李朝芳兩剿匪司令分途進擊　頃得李司令來電　略稱酃縣第十三軍第二師周參謀長督同所部　協同第八軍之一部分路同時進剿　匪勢不支　已將酃縣收復　朱德毛澤東兩匪首　共挾匪數千向贛西逃竄等語　程總指揮除覆電飭再追擊　並飛電湘東各軍嚴密堵截外　並急電江西王軍長　請速卽轉飭楊如軒師長及周爛各團　注意湘南失陷之各縣　至此已完全收復　湘東一帶地勢迂曲　但與贛西毗連　可以往來逃竄　故共黨仍在湘東贛西密布黨羽　企圖再事乘機　此

○呼海鐵路借欵建築

呼海鐵路　府方曾數次催促交部建築　惟交部以借欵尚未接洽妥當　致不能進行　現與英方接洽　各自讓步　原來利息八厘　改爲七厘　總工程司原擬英人　現改爲華人　英人副之　欵限於築路　無挪欵及移作軍費等情弊　至借欵原額　當局尚未宣佈　微聞係五十萬磅云（化）

治　痛瘋爛腳

內服新藥一元五角外搽藥粉四角樸各角

本館發行上海三馬路中法大藥房分發行

北京大柵欄中法藥房

一清頭陀賣文潤格

一對文每付一元長短隨興所到指定者倍價三日取件一詩詞每首二元體裁隨興所到指定者倍價五日取件一文每百字十元駢散隨興所到指定者倍價十日取件一家傳墓志凡急在旦夕者不計字數每篇一千元一月取件一忠孝節烈有至行懿德表彰而力不逮者可酌貶價仍定期取件一文涉邪僻及忿爭者概不代作京寓永光寺西街觀音院海潮路威鳳里

本報
零售每份大洋三分
京都每月銀洋八角五分　天津各省與外埠
每月銀洋一元日本同

本
新製各鐵路行
京奉鐵路全路行車時刻表每塊大洋十元
京綏鐵路行車

本報
敬啓者本報在北京開設已弍十餘年荷蒙各界歡迎故在北方各報之銷行以本報爲最廣兼承辦華洋印刷文件如華文洋文鉛印石印各種書籍

大注意
空皮換彩券

大號雙馬牌香烟　大號粉包香烟　普通粉包香烟　大號仙女牌香烟

上列大小粉包香烟仙女香烟大雙馬香烟之四種空皮贈奬日前已將贈奬辦法登報宣佈茲定於陽歷五月十號下午二時在前外大馬神廟七號內當衆贈奬特此佈告

北京永泰和烟草股份有限公司總經理源裕號仝啓

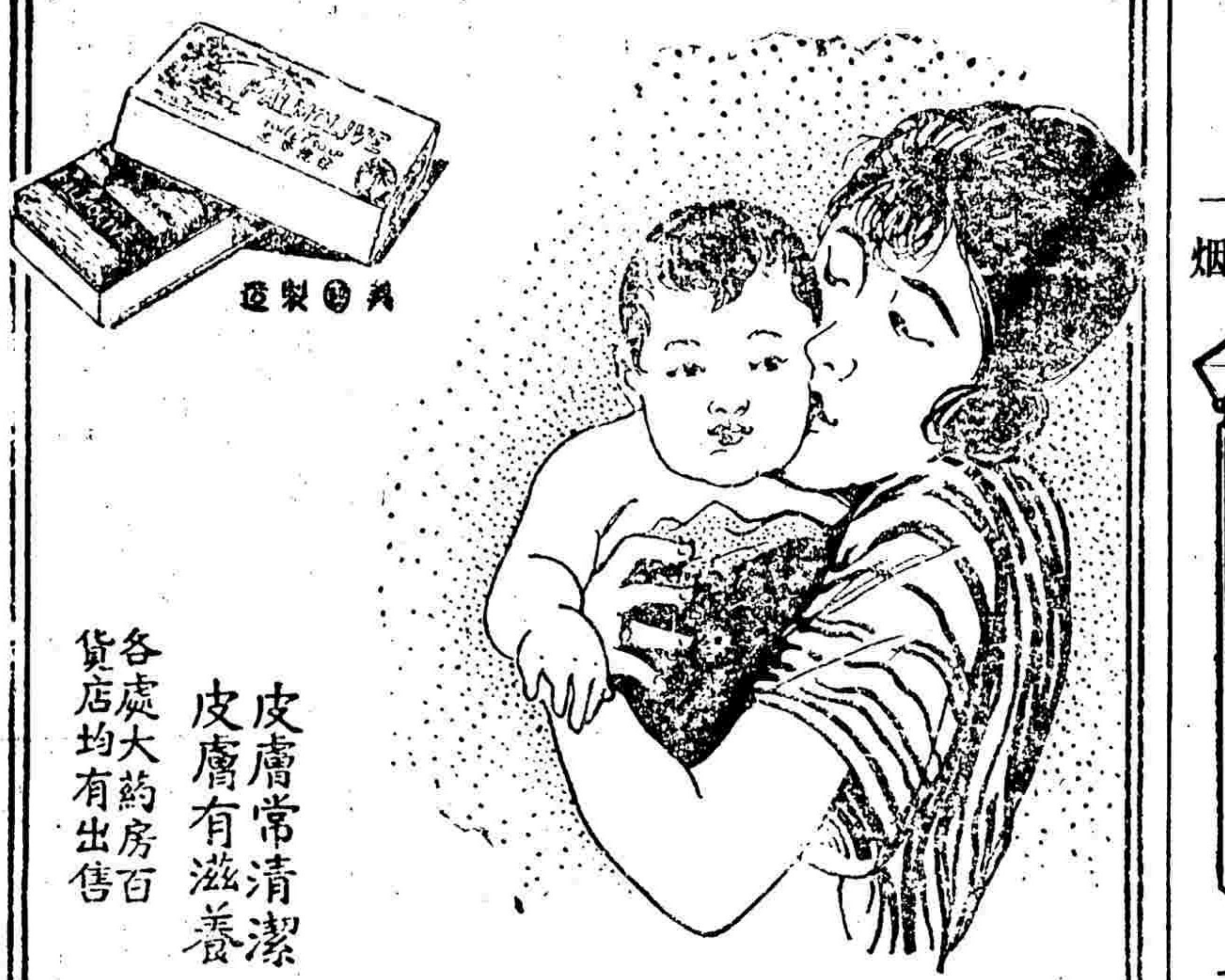

皮膚雪白　面目團團

欲保持其可愛之顏色可愛之皮膚當常用棕欖香皂因棕欖香皂有清潔而兼滋養皮膚之能力則發育自速則顏色自佳

皮膚常清潔　皮膚有滋養

各處大葯房百貨店均有出售

上海廣東路三號棕欖公司啓

北京經理海大道天津興隆洋行

尊府中亦有一個小神仙否

兒童人多稱之爲小神仙良以其玲瓏清白嬌嫩故也惟因其纖小嬌嫩故易罹消化不良大便秘結肚腹瀉嘔吐腸風寒熱驚風痰厥傷風出牙痛苦蛔蟲等症以上皆小兒常所見之疾病也爲欲救治此等疾病尋醫有名經多年之研究發明一種功效鉅大之良藥此即天下馳名韋廉士醫生嬰孩自已藥片也上海縣署西普育里譚盧

大書家譚組雲先生來書云小孫學經以途中寒熱失調到中後體極弱終日沉睏不思飲乳經中西醫診治終未見效及試服嬰孩自己藥片頓見奇效續服之下孫病全愈精神活潑胖異常兒余歡喜無已緣將孫影附呈聊作紀念藉爲當世有嬰孩者敬忠告焉凡完備大藥房均有嬰孩自己藥片出售或直向上海江西路六十號韋廉士醫生藥局函購每一瓶大洋六角每六瓶大洋三元郵力在內收用郵票

韋廉士大醫生紅色補丸

進門之後其病魔即奪門而出

茲將福建穆洋古溪宏誠錢莊林蔭軒先生之原函拍照製版刊列於下

韋廉士藥房先生雅鑒敬啓者家慈年近七旬素患腰痛行步艱難參藥罔效去秋又患胃痛飲量銳減四肢無力乙至半身不遂乃服紅色補丸未及半打即見飲量大增乃向三都韋英藥房續購半打服後即能行步所有腰痛等症均告痊安該藥神效無匹誠人生之至寶丹也茲特奉函以表謝忱仍祈登諸報端藉以廣揚貴藥房之聲譽爲此奉謝
專安　陰曆五月廿八
宏誠錢莊經理林蔭軒頓首

韋廉士醫生紅色補丸既能病治又可健身凡經售西藥者均有出售或直向上海江西路六十號韋廉士醫生藥局函購每一瓶大洋一元五角每六瓶洋八元郵力在內

京漢鐵路管理局標售空油桶展期開標廣告　第一百八十八號

本路長辛店材料總廠機務庫所存機油空木桶八千餘個空鐵桶七百餘個前經登報招商投標承購定期開標現已逾期當展至五月一日下午四時仍在北京總局當衆開啓凡商願承購者可先到該庫看明貨色限於開標日午前將標價密封投到本局隨呈繳押款洋五百元不得標者如數發還得標者移充價款限期交足餘價將貨出清逾限押款沒收將此布告

京漢鐵路管理局廣告　第一百八十九號

案奉交通部第六八一號訓令內開國內旅客聯運除京奉全路及津浦路津濟段特別快車已發售聯運票外其餘京綏膠濟路及京漢北京石家莊間又津浦路津濟段內普通客車迄未發售聯票應均定於本年五月一日起恢復聯運以利交通而裕收入等因奉此查本路北京前門豐台長辛店坨里琉璃河高碑店保定有定州正定石家莊各站定於本年五月一日暫先恢復旅客聯運起售聯票除分行外特此廣告週知

夫君惱怒巧婦授以清導丸

婦人之吸力

婦人之於男子有無吸引之力大抵視其皮膚與口氣而定倘滿面紅瘰口氣穢濁則必須設法免除之方爲良策至於皮色黃萎或發生小泡以及口臭等症其最大原因莫若大便秘結而療治大便秘結之藥劑舍紅色清導丸之外殆無有更佳者矣此丸性質和平善能平肝通便關於此節如天津東北唐山西新軍屯德裕棧安仲三先生來函云鄙人患大便滯結久不見效及購服紅色清導丸每日大便流順已毫無結燥之苦且覺心身暢適矣韋廉士醫生所製之紅色清導丸乃是專治大便

秘結　肝火上升　疾病頭痛　胸悶胞脹　口氣穢濁　頭暈目眩　面現紅瘰　皮膚萎黃各症之靈藥

紅色清導丸凡經售西藥者均有出售或直向上海江西路六十號韋廉士醫生藥局函購每一瓶大洋六角每六瓶大洋三元郵力在內收用郵票請認明韋廉士醫生藥局之出品方不致悞

敦慶隆　綢緞呢布莊

在天津估衣街西口　外埠函購郵寄

花色鮮明　隨時翻新
種類萬千　便于挑選
定價低廉　不敢落後
歡迎惠顧　誠信無欺

介紹良醫

醫士楊君景秋得祖傳秘授岐黃之術醫學淵深　凡男女老幼大小各症無不應手奏效於難驗症尤有絕妙心法　先生自出

婦兒內外科產科
秀貞女醫院
北京甘石橋北首電話西局二一五九

鐵路貨捐以及京漢路近日……百分之二十五運價以示體恤特別減免以期採
郵兵災區經本部函商陸軍第三四方面軍團司令部辦理去後茲將復函開查核
郵涿縣災黎散賑表贊同所有京綏路軍事附加費糧貨統捐京漢路增收百分
之二十五運價凡爲運往涿縣者准予減收半數自二月十六日起至五月十五日
止以三個月爲限除令糧貨統捐局遵照辦理外相應函復查照等因除分令并公
佈外仰即遵照辦理并登報告俾衆週知此令等因奉此除分行外合行廣告週知

京漢鐵路管理局廣告 第一八〇號

爲廣告事案奉　交通部第二二零號訓令開查此次涿縣兵災奇重早奉　大元帥明令撫卹所有各機關團體捐助該處難民振品亦迭經本部特別協助濟運在案茲復由內務財政實業農工四部提議涿縣兵災善後辦法現經國務會議議決其第三項內載由交通部飭令京漢京奉兩路特撥車皮專裝運往涿縣之貨煤在三個月內酌減運費一半等語本部自應照辦惟查近畿一帶所需糧向多由京綏沿綫起運爰訂定三路運赴涿縣煤糧減收路運車費辦法十一條除通告并分行外合將辦法錄發仰即遵照並登報公告等因奉此除飭車務處通飭各段站遵辦外合行廣告週知

運赴涿州煤糧減收路運車費辦法

一凡整車煤糧經行京漢京奉京綏三路運至涿州車站卸載者按各該路普通運價五折核收現款　二凡運送前項煤糧除運費照第一條減收外至裝卸費及一切雜費仍照各該路定章核收　三凡運送前項煤糧不得夾帶其他商品及違禁物危險物如有犯者一經查出即照路章究辦　四凡運送前項煤糧沿途照料一切由託運者派人押運自行保管　五凡運送前項煤糧均准逕向起運車站接洽裝運無須請發憑單但應由報運棧商或殷實商號蓋章担保如有中途卸載或轉運涿州以外之站情事一經查出照全價罰補　六起運站應於貨票上將卸車地點不得中途卸載或往涿州以外之站暨共運數目等項逐一註明以便卸車站稽考如違罰補全價　七起運站於裝貨時應將貨票號數並該車號即時電知涿州站長倘有中途卸載或轉運涿州以外之站或數目不符情事即由卸車站站長電知車務處責成起運站追究罰補全價　八凡此路承運彼路轉交運至涿州卸載煤糧倘查有中途卸載或轉運涿州以外之站或數目不符情事除罰補全價外並應知照起運之路一律罰補　九凡已在涿州之煤糧不得再行轉運其他各站違者從重處罰　十起訖站站長車隊長及此項煤糧車中途經過之站站長倘有擅准中途卸載或轉運涿州以外之站情事一經查出一併從嚴懲罰　十一本辦法自十七年二月十六起施行至本年五月十五日止廢止

重刊尹真人關仙經 劉宗師修真答問 出版

東華正脈皇極闔闢仙經乃尹蓬頭真人撰此書與太一金華宗旨相輔而行宏覺院已將金華宗旨重刊故亦將此書繼續刊出至劉宗師修真答問亦爲丹經中之善本向係秘密傳鈔未有刻本今亦一併刊出兩書合訂售價大洋四角

重刊金蓋山原本 太乙金華宗旨 出版

此書爲脩道之要書以金蓋山原本爲真本非現時坊刻之本所能比擬也蓋現時坊刻之本刪去其重要各點已失其真相現由宏覺院重刊每部售價大洋四角

重刊玄宗內指經 析疑指迷論 出版

玄宗內指經論九轉之此簡明握要談道功者不可不讀析疑指迷論內有精悴之語今一併刊出兩書合訂售價仍大洋四角

以上各書俱交北京東城鐵匠胡同北京日報前門外李鐵拐斜街北京日報分館及天津東馬路北京日報分館代售北京琉璃廠中間路南善成堂東門內路北晉華書局惟京外各省每册加費二分　宏覺院出版部啓

以上各書俱售大洋四角

極有名廚師……食魚生肉粥……各式菜
飯一概俱全　掛爐燒鴨送禮金猪　光祿首屈一指各界惠臨一律歡迎之至
至廣法燒猪
並售廣東永康堂最廉價之小孩保險品（肥兒培元消積散）零整批發一概發售
天津法界三號路卅一號門牌　電話南局三千一百四十九號
永康廣東飯館謹啓

京漢鐵路管理局廣告 第一百八十五號

啓者本路爲便利客商行旅起見特訂於三月二十六日起將三六兩次例行客車展開北京光祿鎮間由北京至石家莊除西便門跑馬場長辛店保定府正定府等大站各皆停留外其餘小站均不停車石家莊以南至光祿鎮間各站皆停以便旅客上下每日往來京保間第廿四廿五兩次例行客車即於是日起暫行停駛客商如在北京至石家莊各小站上下可乘第廿一廿二及第一〇一一〇二次例車希各注意開行時刻另表列後恐未週知特此通告

中華民國十七年三月二十六日

北京光祿鎮間第三六兩次例行時刻表

第三次 例行客車（上午前門開，下午到光祿鎮）

前門	西便門	跑馬場	長辛店	保定府	正定府	石家莊	高遷村	竇嫗	元氏縣	大陳莊	高邑縣	鴨鴿營	鎮內	馮村	內邱縣	官莊	順德府	沙河縣	褡褳鎮	臨洺關	王化堡	邯鄲縣	馬頭鎮	光祿鎮

時刻（按印刷橫行，自左至右）：
十十十十
九　八八　七七七七　五　四四　二二二二　一　二　一　一一一一十十九九五
點九九點點八八點點點點七七六點五五點點三三點點點點二二點二二點一一一點點點點點點點點點點五
五點點四二點點五九三二點　點三點點三三點點五五三三點點三點點　點點點五五三三五三九五二點一五二二
十四二十十二十十十十十〇點十十〇〇十十十十十十十十十〇十十十〇十二〇〇十十十十十十十十十〇點十十十二十
一十十九九十八七五一九二　一六四二五二七五三一四三六八二二六八二十三一四二五一五五六四一八十五六五十九　五
（各欄末）分……到開到開……開

第六次 例行客車（上午光祿鎮開，下午到前門）

光祿鎮	馬頭鎮	邯鄲縣	王化堡	臨洺關	褡褳鎮	沙河縣	順德府	官莊	內邱縣	馮村	鎮內	鴨鴿營	高邑縣	大陳莊	元氏縣	竇嫗	高遷村	石家莊	正定府	保定府	長辛店	跑馬場	西便門	前門

時刻（按印刷橫行，自左至右）：
十十　十
五五　四　七七　六　五五四四四四三三　二二二二　二二十一十十　九九九九　八
五點點五五四點　點點七點　六點點點點點點點點二三點點點三點點點點　一點點二點點點十十點點點點九九點八八
點二二點點點二三　五　點四六點五四四四　二二三二點點五四二點五四二二一點二三點三四四點點五四二二點點三點　八
十十二十五十十十十十〇十點〇　十十十十十十十十〇十十十〇十十十十點〇十十〇十十十十十十十十十〇〇十十　點
十二四十九十五四六一八七七十八　九四二五三八八一九二九六九二九六四十七九七五五六四七五一九八六八三一八
（各欄末）分……到開到開……開

京師警察廳註冊

中西醫士　張績元　秘製

保幼回生散　主治　小兒內熱外感發燒身傷食氣促嘔吐客忤驚風抽掣瘋痧疹瘟痙厥之症服之皆有神效　▲價目　每小瓶大洋一角五分
清肺止嗽丸　主治　男婦老幼肺經積熱咳嗽痰涎喘急上氣胸膈滿脹腹脹服此丸功效神速　▲價目　每丸大洋二角　加料單丸
喉證開關散　主治　咽喉腫痛白喉乳蛾單雙喉痺纏喉風喉癰急症咳嗽痰涎危在旦夕吹此散立見神效　▲價目　每小瓶大洋一角　大瓶二角

屢試屢驗功效如神每逢初一十五減價二成　總售處西四牌樓迤北大街路西雙關帝廟內

◀本醫所上午門診午後出診代種牛痘▶

……士字油依法服用……回春救人……實在千萬用特登報表揚……
爲介紹凡染疴嘔吐霍亂重症者如法採服可保性命之虞……
救的在鼻點的在咧可以驅除疫菌有家庭責任者不可不購
備一二也　▲每樽壹毫　▲每打壹……
永泰紅十字油公司　總行廣州市一德中路　製藥廠在廣州第五甫

武進陶氏精槧書籍廣告

並附售董氏誦芬館所印各書

叢書鼻祖一 兪氏儒學警悟

鼎人祇知宋左圭百川學海爲叢書之始、不知在左氏七十二年前、已有兪世採所編儒學警悟開其先例、其中如演繁露、懶真子、孜古編、捫蝨新語、螢雪叢說等、尚有別刊流行、石林燕語辨一書、僅見於永樂大典中、今則已將絕響、況兪書刊後、未經重刻、此爲嘉靖間、王良棟抄藏、亦可稱海內孤帙矣、初藏於清宗室盛華閣、轉輾入於江陰繆藝風家、時藝風已逾古稀、丹鉛未畢、病將不起、付與陶涉園細校刊行、真可寶之異書也、以單宣紙壘印、精裝十冊、外加布套、每部定價十六元、連史紙定價十二元、

叢書鼻祖二 左氏百川學海

涉園刻儒學警悟甫畢、即得宋本左氏百川學海、於是江安傅沅叔、與陶涉園又復集貲影刻宋左書、啓曰、按左氏百川學海、咸淳九年、集分十千、書成百種、采輯之富、視兪氏殆且十倍、咸淳以後、翻刻者、凡三、一爲弘治辛酉之無錫華氏本、二爲嘉靖內中之莆田鄭氏本、三爲國初之坊間本、校其得失、略有可言、坊本變易編次、竄改種帙、最爲荒陋、已失左氏原書面目、嘉靖本次第尚仍舊觀、而合十集爲二十卷、改行欵、爲十四行、行二十八字、板刻粗率、要不足貴、弘治本直出咸淳、號爲精審、每半葉十二行、行二十字、視宋本相等、書估往往染紙、剜序、以冒宋刻、然初印本殊不多覯、嘉靖後印者、補板爲多、壘釘謬字、彌望皆是、今海上縮印者是也、惟宋本傳世極稀、各家亦鮮著錄、余生平所見者、有烏程蔣氏密韻樓藏、道山清話、西崎老人常言、六一居士詩話、宋景文公筆記、中華古今注、（鈔配二卷）書斷、書史、古今刀劍錄、海棠譜、笋譜十種、項城袁氏後百宋廛藏丁晉公談錄、王文正公筆錄、國老談苑、欒城先生遺言、四種、德化李椒微師藏學齋佔畢、（有鈔配即此本散出者）江甯鄧氏藏碧樓藏、儒翁刊誤而已、陸氏則錯此短編小帙、析其白種、散之藏書志中、陸氏於爲所未審、則塞爲莆田鄭氏本、未審陸氏何由而認、今致其人目第一種之九經補韵品、以誑惑後人耶、歲次丙寅季、涉園得左氏原刻、詫爲九十一種、寫刻精湛、古香鬱然、鈐有文衡山徐健菴季滄葦諸字印記、詫爲驚人秘笈、涉園雅嗜古版、書、銳以流通古籍爲已任、就余商略傳布之策、余謂宋季迄今六百五十餘年、煒煒巨帙、哀集至百種之富、翻栞積數千之多、歷劫四朝、巋然儒存、故當非曠世之寶、且其中名儒箴訓、前代掌記、以至藝文譜錄之屬、苞孕鴻博、上之則嘉言懿行、可以振頹敝、嬌淫邪、次之則諸子百家、可以淵微、抑亦資考訂、下之亦足以博識多聞、爲怡情悅性之助、匪獨有功於古人、亦資用於當世、且儒學警悟方慶鼎新、若左氏之書、……

一、是書按宋本影摹精裝加套、每部定價大洋壹伯肆拾元、准於戊辰年底出書、用單宣紙七裁壘印、每部定價大洋壹百式十元、

二、特備預約券貳伯部、每部按定價柒折、實收單宣紙者、大洋玖拾捌元、連史紙者、大洋捌拾肆元、一次交足、欲快觀者、並可先取甲集一種、毛訂、俟全書告成、再行一律成裝、如欲自行裁訂者聽便、可認還訂費六元、

三、預約券以丁卯年底爲截止之期、

四、如欲與儒學警悟併裝一起定購者、每部定價單宣壹百五拾元、連史紙壹百叁拾元、預約則柒折核收、（單宣紙洋壹百零五元、連史紙洋玖拾壹元）可先取儒學警悟全書、

五、繳還日期距出書日期、有半年之久、凡館購者、托京津分處、轉寄天津總發行所傳經書社取券、由陶涉園簽字負責、倘到期書不告成、所收之欵、如數奉還、

景元本輟耕錄（十六冊）　定價四十元
景元本太平樂府　定價十六元
景印金石苑（六大本）　定價十二元
景刻十三經讀本附明詩諸老評點（八十二本）　定價五十元

武進陶氏涉園藏石目

藏石之風、崇自天水、有餘年來、斯風益熾、遠則東武方伯、近則便陽制府、凡十餘僅指莫計、藏弃之數、少者數石、多至數百、然或矜惜逾恆、或秘高齋而永閟、或聚散定隨市舶、而無蹤轉不如往昔之在名山大刹、得以氈拓流傳、好古之士每有憾焉、近十餘年間、洛陽之間、墟墓遺文、史見迭出、而六朝銘誌、不下百品、茲將元魏二十六、北齊誌石五、北周誌石一、唐誌石之佳者十、共得四十五品、不敢什襲珍藏、塲工施墨、精拓流傳、以供同好、茲列目如左、壬戌十一月涉園識

北魏
獻文帝嬪侯夫人誌　景明四年三月二十一日
彭城王元勰誌　永平元年十一月六日
冀州刺史元珍誌　延昌三年十一月四日
慮奴令姚纂誌　延昌四年正月十六日
歸直散騎常侍王誦妻元貴妃誌　丁酉八月二十日孜爲熙平二年
陽平惠王母李太妃誌　熙平二年十一月廿八日
文成帝嬪耿氏誌　神龜元年二月廿二日
宣武帝第一貴嬪司馬氏誌　正光二年九月二十日
女尚書王僧男誌　有蓋　正光二年二月
彭城王元勰妃李氏誌　正光五年八月六日
恒州刺史元暉誌　孝昌元年十一月二十日
青州刺史元暐誌　孝昌元年十一月二十日
西陽男高廣誌　孝昌二年十月
冀州刺史元壽安誌　有蓋　孝昌二年十月十九日
胡昭儀誌　有蓋　孝昌三年五月二十三日
廣平文懿王元悌誌　建義元年七月十六日
東平王元略誌　建義元年七月十八日
司空公元欽誌　永安元年十一月二十日
范陽王元誨誌　永安元年三月二十七日
元悅妻路夫人誌　太昌元年十一月二十日
林慮哀王元文誌　太昌元年十一月十九日
城陽王元徽誌　永熙二年十一月十九日
齊州刺史元鑽遠誌　永熙二年十一月廿五日

東魏
平南將軍元玕誌　有蓋　天平二年七月二十八日
王顯慶記　興和二年
章武王妃盧氏誌　武定四年十一月二十二日

北齊
滄州刺史高建誌　有蓋　天保六年二月九日
高建妻王氏誌　有蓋　天保六年十一月十七日
順陽太守皇甫琳誌　有蓋　武平四年十一月二十日
樂陵王高百年誌　有蓋　河清三年三月二日
樂陵王妃斛律氏誌　有蓋　河清三年三月二日

北周
魏汝北郡中正寇胤哲誌　有蓋　宣政二年正月四日

隋
周段模誌　大業二年十二月五日
亂督唐該誌　有蓋　大業十一年二月二十一日
騎士長子揚厲誌　大業十二年七月十八日

唐
楊藝誌　永徽二年九月十六日
盧永業誌　顯慶三年八月十四日
盧永業妻郭氏李漉誌　光宅元年十一月十三日
土格母誌　有蓋　神功元年十一月
盧府君誌　天寶三年四月九日
崔孝昌誌　太極元年二月二十一日
程公矮王李誌　天寶六年十二月二十日
李戢妃鄭氏誌　貞元三年十一月
章相妻溫氏誌　會昌六年五月七日

凡四十五品共五十八張

營造法式　定價六十五元
影刻宋元明四十種詞（全部四套）　定價八十元
景刻洪武本程雪樓集　定價三十元
景宋玻璃版巾箱小字本八經　定價十六元
錢叔寶手鈔游志續編玻璃版印　定價十元
喜詠軒叢書甲篇　定價二十元
天工開物三卷　定價六元
疊海六卷　定價十六元

北京特售處琉璃廠來薰閣

▲經理處　西安門大街六十五號尹宅　豐盛胡同二十三號陶宅

本路長辛店材料總廠庫存有前清皇車暨公山飯店備用各項器具及物品現准招標出售定於五月十八日下午四時在北京總局當衆開標各商願承購全部或一部分者可向總務處庶務課領取器具物品清單并到材料總廠車廠庫房看明貨色限於開標日午前將標價密封投到本局隨標呈繳押款洋三百元不得標者發還得標者移充價款限期交足除價將貨出清逾期押款沒收不繳押款者標函無效特此佈告

○厦案解決後反日問題

▲反日聯席會議決不停止工作

二十三日厦門通信 厦門撤銷日本警部交涉 業告解決 當司令部交涉日警開會約定 撤銷日警部交涉解決後 厦門應中止反日運動 故十九日司令部致市黨部函 略稱交涉解決經過 未由案既根本解決 請轉知各社團 不得再有反日舉動 一切工作 應好回復原狀 以維邦交而免糾紛等語 市黨部當即照轉

……

本出兵山東及平潤案兩點立論 均願繼續反日工作 (二)厦案移由外交交涉 意與日聯席會同 曾言之 即厦門反日會今後反日 對厦案不得全當地政府對日館之信用也 據各方面消息 此案決時 日領曾將來有變化 而當再交涉者 日方須已 事經開始 此案前途 必絕無波折也

○奉天之防務

▲劉尚清來京報告

瀋陽通訊 自南軍對於前線防務 業經佈置 東三省防務後 奉整頓各防務 吳俊陞 又奴努赴榆關佈置 名已奉命開拔 ……

▲黑龍江編兵一旅

▲旅團長皆已派定

▲尚待京令頒發

愛蘭百利始創代乳粉

為代乳粉之鼻祖

為最有程序之育嬰聖品

分一二三號三種

一號代乳粉適用於初生至三個月之小孩

二號代乳粉適用於三個月至六個月之小孩

三號代乳粉適用於六個月以上之小孩

育兒寶鑑一書詳述育嬰方法函索即寄 東函時請述 今年歲并附郵票四角即寄贈代乳粉樣子一瓶

上海北京路四十號愛蘭漢百利公司發行 各大藥房均有出售

婦女調經腹痛丸

此丸治婦女經期前後腹痛或氣滯血凝腹起疙塊或瘀積經絡結成癥瘕或產後瘀血作痛等症極為相宜消除無不應效 香港總寄售(美洲寄售處)泰興和記 山東濟南鼎金山莊 兼售 謝家齊 昌和 約美昌號 雅里省門牌十四號 本藥房在廣州市西關德光里 務德堂主人

免費贈授 萬能維靈術 保證成功

欲破除迷信 必先使科學的玄學成功 無聊的迷信 自破 萬能維靈術 就是科學的玄學……

華北哲學研究會公告

上海法租界辣斐德路慈安里二十四號

竊失火險不足為患

啟者本行為輔助來人珍收要件起見 擬辦行中所有保險庫出賃 以備儲存物品之需 該庫位置安全 堅固異常 收存物件 任何物品 可免一切危險 且賃費極廉 倘有需用者 請移玉本行面談可也 東方匯理銀行謹白

京漢鐵路籌還欠薪廣告 第一百八十六號

啟者本路為籌還十七年一月以前死亡員司工警欠薪 業經擬定發放辦法 自四月十日起 除星期外 逐日上午九點至十二點 下午二點至五點 ……

祇固特異機器脚踏車汽球胎能有左列三大特色 (一)眞正汽球胎用柔靭絲製成 (二)胎面稜胎天下有名 (三)經久省用君之車胎亦欲如此下次請購固特異胎

公 洋行經理(六)

30-27

兜安氏秘製保腎丸

此丸經驗既久信服衆多洵為治腎佳品有患左列諸症服他藥而不見效者請速治以此丸無不病去身安也患者盍試之

專治

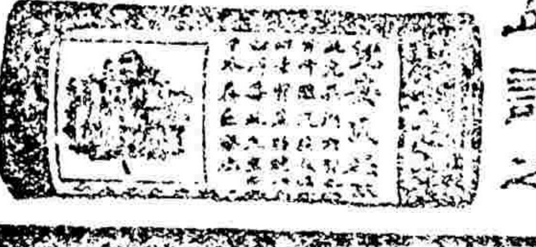

京漢鐵路管理局廣告 (第一百七十九號)

行廣告事案奉交通部支電開第二十四號代電悉所擬該為周口店兩站運至北京豐台煤斤定為每二十噸車收費肆拾……

老牌肥兒代乳粉

三月廿四日早 游藝園 孫妙聲 王艷芳 張紫蔭 綺雲儀 李秀英 戲鳳 寄子 打龍袍 寶蓮燈

三月廿四日晚戲 開明戲院 邱富棠 王幼卿 侯喜瑞 程繼仙 楊小樓 休息

三月廿四日白天 廣德樓 俞永興 劉兵揚 小桂花 俞步蘭 王少樓 刺巴杰 連環套 全本 大羅 天宮

三月廿四日早 華樂園 朱桂芳 孫硯亭 時慧寶 張婉庭 侯喜瑞 嘉興府 荷珠配 柳林會

○張宗昌在津設辦公處

▲派張紹姜爲處長

張宗昌現爲便利軍事起見 於日前委派張紹姜赴津 擬定河北造幣廠內設立駐津辦公處 令委張紹姜爲處長 並據天津電話 謂張宗昌委派之駐津辦公處處長張紹姜 已於日昨就職視事 並函告各機關遇事隨時接洽云（見）

本京瑣聞

▲京師公立第四小學舉行彙考

西城報子胡同第四小學校蘇校長 因欲考查本期各級學生功課之進境 特於昨日舉行全校彙考 並爲欲得學生成績眞像起見 決定本期卷紙改用彌縫 並須遵守考試教師臨時宣布之規則 以昭鄭重云（北）

▲京都市立中學校開學

▲昨已正式上課

京都市立中學招生揭曉 已見前報 茲聞該校於十一日上午十時舉行開學式 學生到者四十餘人 首由市政督辦代表與學生致訓詞 歷述籌辦該校之經過各情形 次由言簡 詩可等相繼致訓詞 禮畢合攝一影 已於昨日正式上課云（北）

▲旅京日僑昨開會議

外人方面消息 旅京日僑曾於前日（十一）下午四點 在東城三條東亞協會 召開全體委員會 討論緊急時期日僑集中地點云（見）

▲內外城電綫被竊

▲已咨請警廳通令緝賊

近來內外城各處電話綫多有被賊人割竊情事 於交通頗感不便 現經北京電話總局 派工人查得朝陽門內南城根 觀象台至泡子河 丟失電綫四條 又東直門外半截塔地方 丟失電線四條 一四號電杆被割斷一根 又東壩鎮商會 一根亦被割竊 現已函咨警廳 請通令各區隊一體查緝竊賊 以維交通云

▲疑姦情砍落左耳

▲井口賊告成訟

京西蘆溝橋西南　家村住戶農民錢殿和 年二十四歲 在本村王長福家作工 錢某之妻薛氏 年十八歲 並有一老母謝氏 年六十餘歲 只婆媳二人 謝氏且雙眼花 不能操作 終日除南餐外 不理家務 王某有一子名洪壽 年十七歲 偶至錢家 見薛氏貌美 便有愛慕之意 其後屢往錢家 送給薛氏裝飾品等物 發日久生戀愛 近被錢某得知 暗中注意 前日下午三時餘 王洪壽又往錢家 錢某正在王家 尾隨爭家 見王某與妻在屋說笑 不由憤火中燒 抄起鐵鍬闖入屋內 掄起鐵鍬向王某頭部砍去 王某往旁一閃 當將左耳砍落 復將薛氏頭部肩左砍傷一處 二人大呼救人 幸有鄰居趕到 將錢某扭往鄰家 錢某恐忿欲死 後往該管宛平警察所將王某喊告 一併拘傳到案成訟云

車站紀事

▲東站出京

前財政總長 王克敏
公府武官長 許蘭洲
直隸督軍 褚玉璞
章威將軍 師景雲
陸軍上將 孫傳芳

▲東站來京

前交通總長 葉恭綽
陸軍上將 孫傳芳
財政總長 朱有濟
前司法總長 朱琛
前內務總長 齊耀珊

▲西站出京

▲西站來京

東北砲兵司令 鄒作華
三四方面守備司令 郭四海

中華民國十七年五月十二日

中法儲蓄會開獎啓事

本會第一百十六次開獎准於本月十五日在開明戲院舉行 邀請各界及儲戶蒞場參觀 此屆開獎金計有三萬四千餘元 獎額甚多 得獎機爲普遍 當日開獎後並映演電影 以助餘興 請速繳款入會 同享得獎權利 莫失良機 此佈

北京總會 東交民巷滙昌大樓 印有詳章 函索即寄

沈捷臣啓事

敬啓者 鄙人現已遷移廣安門內土地廟下斜街六十八號 如有各處往來信件及廣告事項 請到敝處接洽 或通電話亦可 電話南局二二五三號

本廣告部謹啓

金勝陀羅尼息災道場公啓

敬啓者 十餘年來天災迭降 干戈未息 饑饉薦臻 彈雨硝烟 橫屍遍野 流離顛沛 餓殍載途 人心牿亡 生機日蹙 總由夙孽 此惡因非仗我佛之慈悲 曷消彌大之浩劫 同人等時艱目民瘼 疚心殄懇 白喇嘛普仁尊者 就北京雍和宮修建道場 冀回厄運 自閏二月十五日起集僧百零八衆修法四十九天 晝夜誦持金勝陀羅尼 於閏二月初五日起誦持白傘 經並爲各省區造舍利塔二十六座 金書金勝陀羅尼品供奉 增內加被息災（各省區倘願將舍利塔請歸常住供養 應由各該省區公推最大叢林備具公推證書 派代表到京奉請） 伏願十方善信 咸發大悲心 結無量緣 加入發起 隨願布施 或親莅道場 恭敬頂禮 或自奉增輪修習供養 庶集多數虔誠之祈禱 得彌無邊廣漠之災殃 兵氣銷爲日月之光 出孑遺於水火 大心定捷風雷之感 措世界於昇平 仁壽同登 皆大歡喜 專肅佈 敬頌 道安

冀 戊辰閏二月初一日

再啓者 本道場圓滿之期 公懇 白普仁尊者暨諸僧衆諸居士受菩薩八關齋戒 修大悲苦懺三七 仁諸佛菩薩之加被 爲羣生祈福禳災 凡贊助本道場諸君 有願設位超度或題名解厄延生者 請涖臨或通函北京雍和宮內本道場辦事處接洽爲荷 電話東局一五二六

女界經血不調 行經困難 身體衰弱 惟有女自寶（功能調經滋陰 補血理氣 舒肝健脾 胃潤腸便 轉弱爲強 可增婦人天然生殖力 乃人工種子之妙品也

拾八有九

▲定價▼ 大瓶現洋一元五角 每打十五元 小瓶現洋一元 每打十元

男界淋症久而不愈 愈而復犯 以致腰背酸痛 血尿陰莖紅腫 若服（淋滅丸）一瓶 斷根永不再犯 非他藥可比也

▲定價▼ 大瓶現洋二元五角 每打二十五元 小瓶現洋二元 每打二十元

奉天總發行所 鐘樓南華北大藥房凌雲醫院

經售處

▲北京 中央藥房 華安藥房 華德醫院 中法藥房 華化醫院 奇藥商行 順和新八工廠 華茂女工廠
▲石家莊 德一藥房 寶光藥房 神功藥房
▲天津 借用中國電話一千三百九十七號 華1藥房 東亞藥房 生生藥房
▲四平街 英美藥房 大生藥房
▲吉林 福華藥房 中華藥房 燕京藥房
▲奉天 英美藥房 毓貞女醫院

天下最廉價小孩保險品現改代理聲明

廣東崔永康堂肥兒培元消積散 運消北京 向托李鐵拐斜街聯福號代理 今改由前門大街廣正隆廣貨莊經售 零整批發 一概歡迎 主顧諸君 務希留意是荷

天津法租界三號路三十一號崔永康堂北方分銷處啓

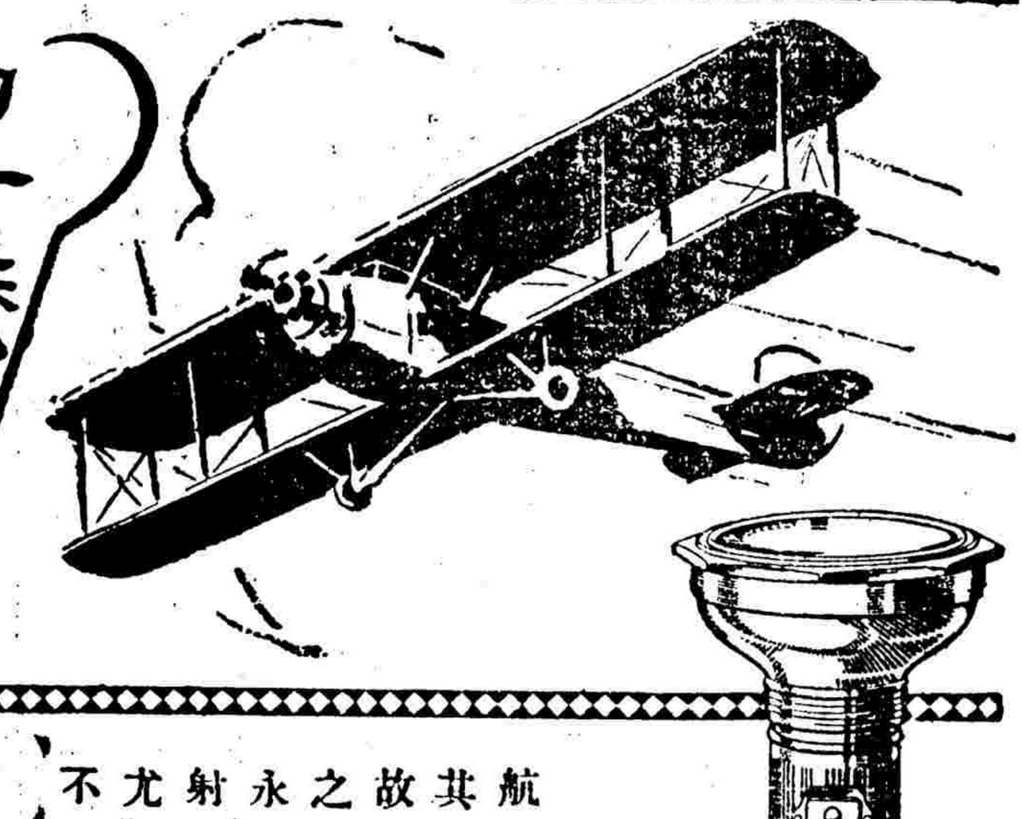

航空家十九選用永備電筒

航空家選用永備電筒者十居其九 此因永備電筒最爲可靠故也 觀其肋骨式之筒壳 安定之開關鈕 尾端之環形帽 皆爲永備獨家之發明 至其光度之射遠 照耀之明亮 耐用之經久 尤非別種電筒所可及 君其可不備乎

各處電料百貨店均有出售

欲圖光亮耐久 須用永備電池

EVEREADY

美國紐約 永備電筒電池廠製造

耐用經久即著名無線電用乾電池製造廠出品

1329

關振生啓事

送花□□ 關勝□啓

此書問世以來索者紛紛 現僅存十餘份 購完不再印 索者從速 每份仍收八份 又收買京津滬各種舊書報 污損不收 請出讓者請示種類數目代價若干 又擬讀文列三種秋影錄 滄海天珊網均收 全部惟附張不全者 要者不拘零整 請函示何種出代價若干 合意者復 北京西城宮門口東廊下 號收函

主治 卒倒昏迷 頭痛目眩 酒醉船暈 精神鬱結 虛弱貧血 時行疫疾

仁丹價目 小包五分 中包一角 加大包五角 帶鏡盒包七角

必備一包

現當鳥語花香日暖風和之候 策杖郊遊 爽心悅目 此時加携仁丹 尤爲春季保健衛生所不可少 故今日無論何人 切宜手中常備此丹一包也

格言 養生者莫若知本（呂氏春秋）

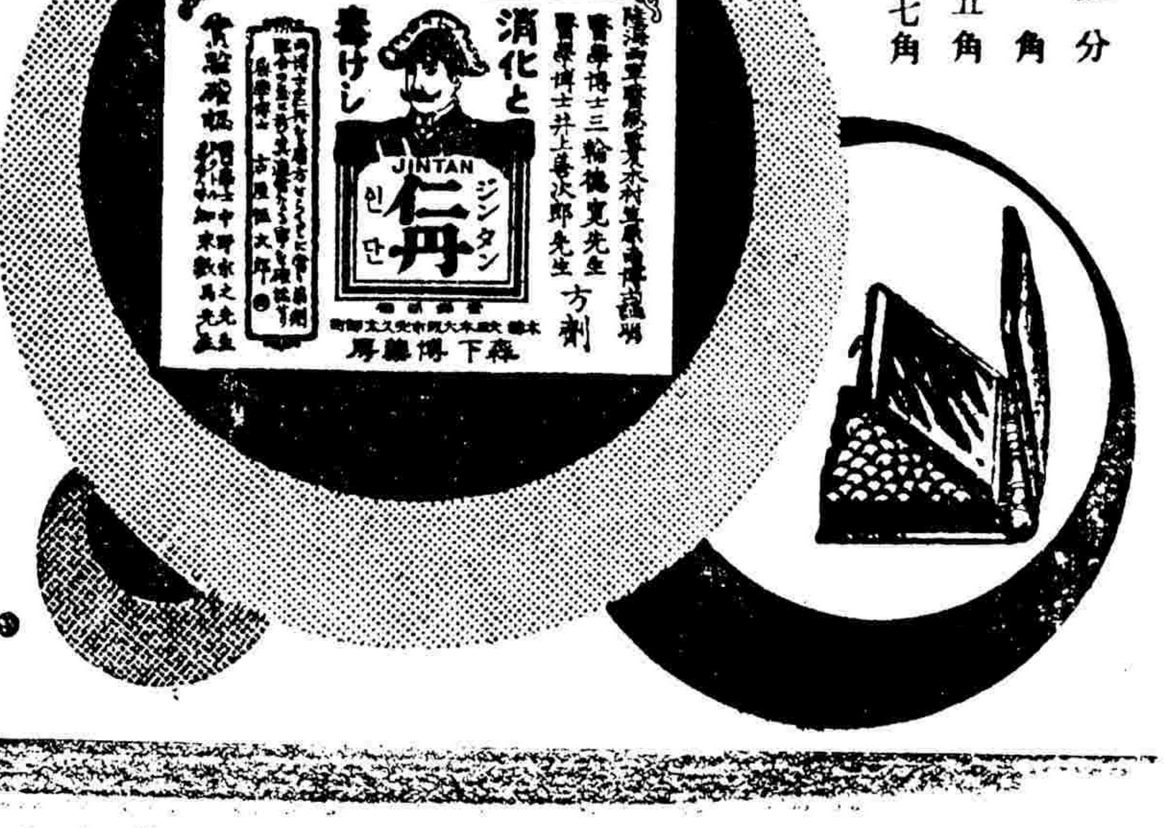

游藝園
和戲院
廣樂園

休 息

路局因北京豐台煤斤 定爲每二十噸車收費 拾八元肆角作爲固定專價 茲定於本年 月十六日起實行 本將實行日期呈報交通部備案併轉飭車務處通飭段站遵 除外合行廣告週知

代售處 北京各大藥房
總批發處北京西單牌 華大藥房
魚肝油各種 不齊備定價格外

北京蝶社今承某要人委託施送（觀音救苦經）萬部凡欲正心修身化險爲夷者付下郵費二分卽行送上一部若索十份請付二十五分郵票當掛號寄上也

◀北京▶

施送佛經奉送小說

又本社出版自行裝訂之滑稽短篇小說（何馬的幸運）現已發行該書是名小說家李涵舟君所著敢保閱後捧腹大笑現爲普及起見若言本報介紹只收按定價五扣奉送付來半分郵票二分卽送一本（徵求）民國十一年北京出版之民生日報第一百二〇期于一百五十期十一份上海風人報八十五期至停版全份及虹報全份笑聲雜誌全份海時事新報之電影週刊全份民十一天津電影週刊全份去年上海影戲畫報第十七期一份有分讓者當以現金爲酬可先函商也

北京西城屯絹胡同蝶社啓

京師華商電鐙有限公司通告

啓者敝公司對於各用戶查驗電表收取電費向有一定執照發給查表人及取費人收執請各用戶務必驗明以免有誤久辦理在案茲因格外詳慎起見特於各執照上加貼查表人或取費人本人相片合行通知用戶今後遇有本公司查表或收取電費時除依前驗明各該人所持執照外并請驗對該執照上所貼相片須與持執照人之面貌相符方爲有效特此通告惟希留意爲幸

易巨林廣和丸

本堂係佛山壽世祠安會館內正式商店向皆遵守行規選用正地藥材製煉廣和丸專治瘴氣萬毒霧露惡毒皮患癬等症每料丸重一十六兩貢銀一十元半料丸重八兩貢銀五員小料丸重四兩貢銀七員五毫中外郵費另加名稱神效無論內地外洋淮購服安奇不悞近有奸商假冒漁利業經呈奉官廳註冊備案給示保護在案凡購服者請認明以廣和丸三字商標爲記庶不致悞此佈

舖在鶴邑玉橋原里 佛山黃傘大街 東棧 西棧在香港 河南直街 （代售處）官山墟 口（鉅源鋼鐵店）西南大永興 廠號陳村新墟街麟符街謙和 濁丸發售 本堂另有傳家高捷效白濁丸每服定價一員每打十員

粵東廣和堂易巨林謹啓

農商部註冊 四種藥 不效還洋

乾坤益壽膏 [illegible]

舒筋活血追風膏 [illegible]

除濕解瘀脚氣藥水 [illegible]

紅花化痞膏、 此膏貼小兒痞積乳積食積飲食肉積 [illegible]

代售處 前門外大柵欄老德記 [illegible] 藥房 [illegible] 文門內蘇州胡同內四十號 函購外加郵費二角 空函無效 [illegible] 謹啓

根本劑除咳嗽變金丸

專門治男婦老幼各種咳嗽多年肺部各病無論遠年近日新久輕重痰喘咳嗽癆傷咳嗽纏癆咳嗽每交節日必犯諸般咳嗽者咳嗽夜不安眠五癆七傷各咳嗽服此丸立見而效異肺部平資血價目小瓶大洋八角大瓶一元五角

直達腎部 （九一九）

換健膏

淋濁丸

此膏係專門治腎部適治之 [illegible]

專治風淋火淋白淋沙淋毒淋赤濁白濁 [illegible]

總批發北京南門外大柵欄路北中法大藥房 [illegible] 福來地藥廠啓

歐家全之癬癩水

◀五無主義▶

無色素 無臭惡 無苦痛 無肉爛 無復發

消滅一切皮膚病劑除建康之障礙

生有皮膚病非祇觀瞻不安更礙康健宜立購五無主義之癬癩水治之必得滿意

總批發廣州市一德路老舖南關增沙香港大道中二百八十三號上海北四川路會豐 省港滬先施公司商店其餘各處均有代售

百花香皂

總公司 開設天津東南城角

北京支店 前門外[illegible]音寺中間

北京分銷處 東安市場內東頭路西

各洋貨店 各國貨店 各紙烟店 均有代售

京漢鐵路京彰間臨時行車時刻表

中華民國十六年十一月二十一日起改訂

站名（南行）：北京前門、西便門、跑馬場、蘆溝橋、長辛店、良鄉、南岡窪、竇店、琉璃河、涿州、松林店、高碑店、定興縣、北河店、固城、徐水縣、漕河、保定府、于家莊、方順橋、望都縣、清風店、定州、新樂縣、東長壽、新安、正定府、柳辛莊、石家莊、[illegible]、元氏縣、[illegible]、高邑縣、鴨鴿營、內邱縣、官莊、順德府、沙河縣、[illegible]、臨洺關、[illegible]、邯鄲縣、馬頭鎮、光祿鎮、磁州、[illegible]、豐樂鎮、彰德府

車次	種類	始發	中間各站	終點
第二十一次	例行客車	上午七點三十分開	[illegible]	五點十分到
第三次	例行客貨合車	上午七點三十二分開	[illegible]	三點一十五分到
第一〇一次	例行客貨合車	上午二點開	[illegible]	九點四十七分到
第二十五次	例行客車	午二點五十五分開	[illegible]	七點四十四分到

站名（北行）：彰德府、豐樂鎮、[illegible]、磁州、光祿鎮、馬頭鎮、邯鄲縣、[illegible]、臨洺關、[illegible]、沙河縣、順德府、官莊、內邱縣、鴨鴿營、高邑縣、[illegible]、元氏縣、[illegible]、石家莊、柳辛莊、正定府、新安、東長壽、新樂縣、定州、清風店、望都縣、方順橋、于家莊、保定府、漕河、徐水縣、固城、北河店、定興縣、高碑店、松林店、涿州、琉璃河、竇店、良鄉、南岡窪、長辛店、蘆溝橋、跑馬場、西便門、北京前門

車次	種類	始發	中間各站	終點
第二十二次	例行客車	上午九點十分開	[illegible]	六點三十五分到
第六次	例行客貨合車	上午六點三十分開	[illegible]（停開）	四點十九分到
第一〇二次	例行客貨合車	上午三點開	[illegible]	十點四十五分到
第二十四次	例行客車	上午七點三十分開	[illegible]	十二點十三分到

京漢鐵路管理局廣告第一百八十一號

案奉交通部第三六三號訓令內開查救濟涿縣災黎前經本部訂定三路運赴涿州災黎減收運費辦法自二月十六日起施行至五月十五日廢止在案 [illegible]

擴充營業廣告

[illegible]

永康臘味莊

本號向來精製各種廣東燒滷臘味價廉貨美並特備雅座隨意小酌歷蒙各界贊許實深榮幸茲 [illegible]

痾嘔霍亂 時疫流行

請注意 可免生命危險之虞

京漢鐵路管理局招商投標承購前清皇車暨鷄公山飯店所用各 [illegible]